

## Estabilidad en las Cifras de Empleo del INE

La tasa de desocupación julio-septiembre de 2015 disminuyó levemente respecto del mes anterior, como a un año atrás. La baja en 12 meses se explica -al igual que en la última medición- por un razonable aumento de la ocupación de 2,3%, por sobre el razonable aumento de la fuerza de trabajo, que vuelve a crecer en línea con las cifras históricas.

El Instituto Nacional de Estadísticas (INE) dio a conocer los resultados de la más reciente encuesta coyuntural de empleo y desempleo, para el trimestre móvil julio-septiembre de 2015. Las cifras, de acuerdo a esta Nueva Encuesta Nacional de Empleo, resultaron mejores que las expectativas del mercado, registrándose una tasa de desempleo de 6,4%, lo que equivale a un leve descenso tanto respecto al trimestre pasado (6,5%) como al mismo período de 2014 (6,6%).

Al analizar los nuevos datos debe considerarse que si bien la economía va a cumplir casi dos años con un crecimiento francamente por debajo de lo que puede considerarse satisfactorio, estamos todavía lejos de una recesión como la experimentada en 2009 o 1997-1998, períodos en los cuales -como era de esperarse- las tasas de desempleo se dispararon por sobre los dos dígitos. Así, no resulta demasiado sorprendente que en un escenario como el actual, donde 2015 probablemente cerrará con una expansión cercana al 2%, luego de que en 2014 la situación fuera similar, la tasa de desempleo sea relativamente estable.

**TASA DE DESOCUPACIÓN**  
Como % de la Fuerza de Trabajo

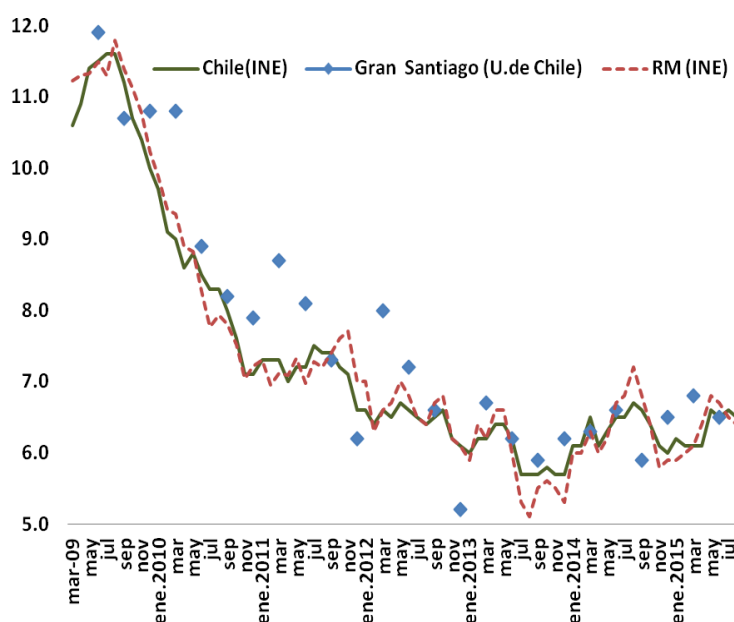

Eso sí, apuntalado por el crecimiento del empleo público a fines de 2014 y comienzos de 2015 y ayudado por la construcción que aún muestra dinamismo en el sector habitacional anticipándose al alza de impuesto (con 55 mil nuevos empleos en 12 meses), todo acompañado de una tasa de participación estancada y salarios reales creciendo mucho más lento (por debajo del 1%).

En concreto, la expansión de la ocupación de 2,3% en 12 meses (al igual que el mes precedente), se explica por un aumento de los empleadores de un -6,6% -pero con escasa incidencia (0,3 puntos)-; un empleo por cuenta propia que crece un 5,0%; y empleo asalariado que continúa como el gran motor con un 2,7% de expansión y 1,9 puntos de incidencia, es decir, prácticamente la totalidad del nuevo empleo, aunque en los últimos meses más respaldado por el empleo por cuenta propia y ya prácticamente nada por la Administración Pública y Defensa, que a comienzos del año llegó a explicar casi dos tercios de la creación de empleo. Lo anterior, sumado a una relativamente saludable expansión de la fuerza de trabajo, de 2,0% versus igual período de 2014 (al igual que el período anterior), explica el leve descenso de la tasa de desocupación.

CREACIÓN DE EMPLEO Y FUERZA DE TRABAJO  
Var. % 12 meses y promedios anuales

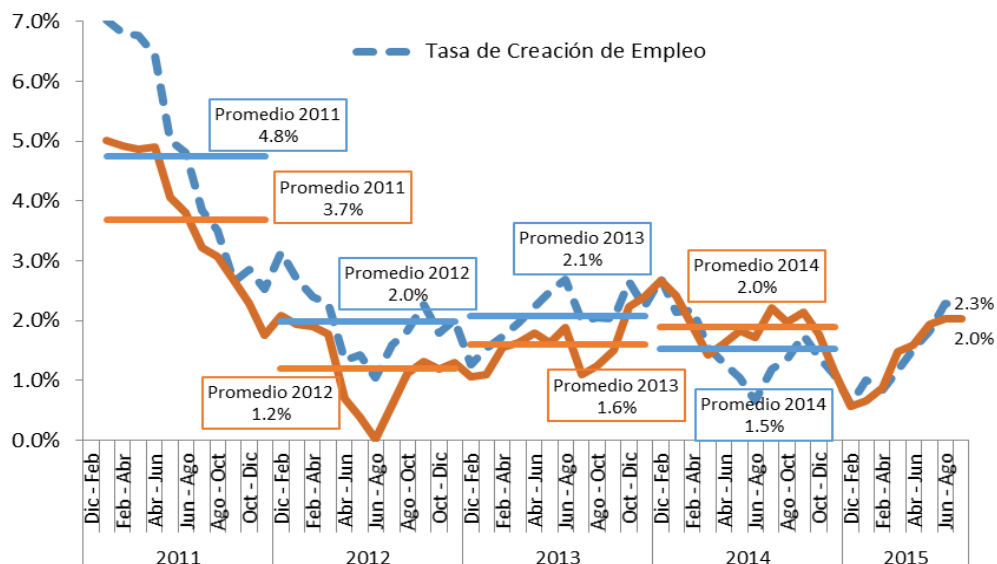

En términos de calidad de empleo, se observa estabilidad con algo de mejora en el margen. En cuanto a los indicadores de empleo asalariado, 87,7% declaró contar con contrato escrito, lo que representa una mejora desde el 87,2% de igual trimestre de 2014, mientras que los asalariados con contrato indefinido mejoran en 0,6 puntos en 12 meses alcanzando 72,3%. Por su parte, el número promedio de horas efectivamente trabajadas tanto para el total de los ocupados como los asalariados, muestran una leve mejora respecto a igual trimestre de 2014, pasando de 37,67 horas semanales a 37,83 y de 39,36 a 39,49, respectivamente.

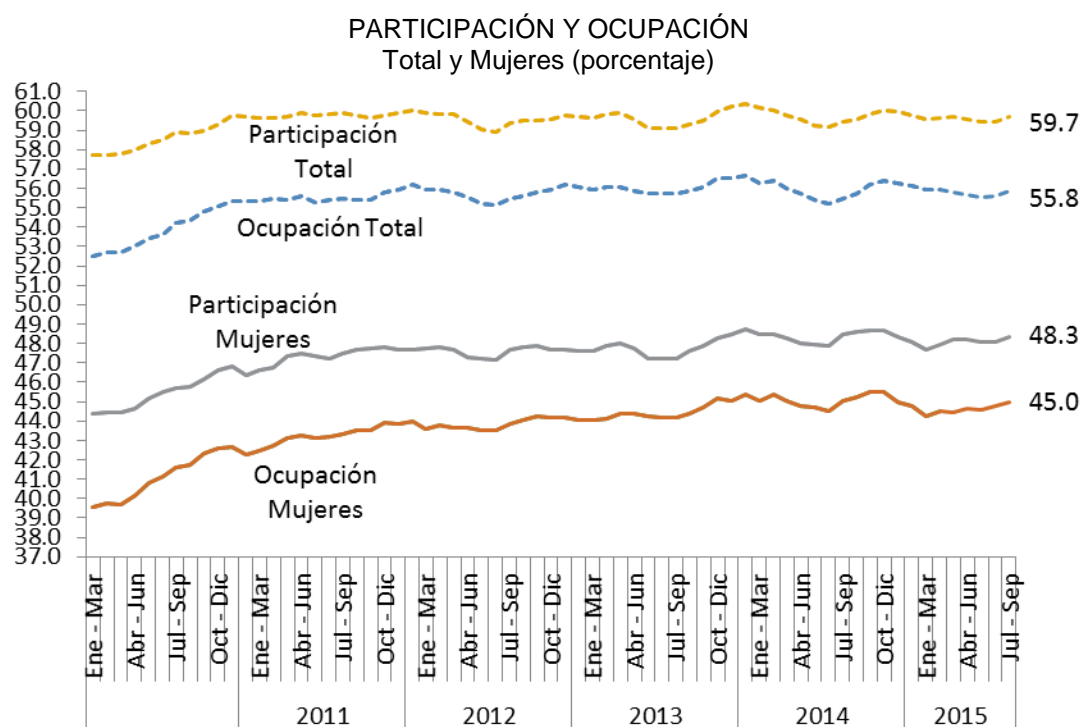

Vale la pena insistir en que el dato de empleo -especialmente para las mujeres- esconde la realidad de tasas muy bajas de participación y ocupación de apenas 48,3% y 45,0% para las mujeres y de 71,4% y 67,1% para los hombres, respectivamente. De no retomarse el dinamismo de la economía y considerando que la situación de la construcción sería sólo temporal hasta la entrada en vigencia del IVA a la construcción, a lo que se suma que durante 2016 el presupuesto es muchísimo menos expansivo que en 2015, resulta del todo esperable que la ocupación muestre mayor debilidad.